

通信事務次官デモプログラムインストール手順

①インストールプログラム「setup.exe」を実行します

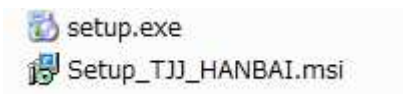

②表示される内容に従ってインストールを行います

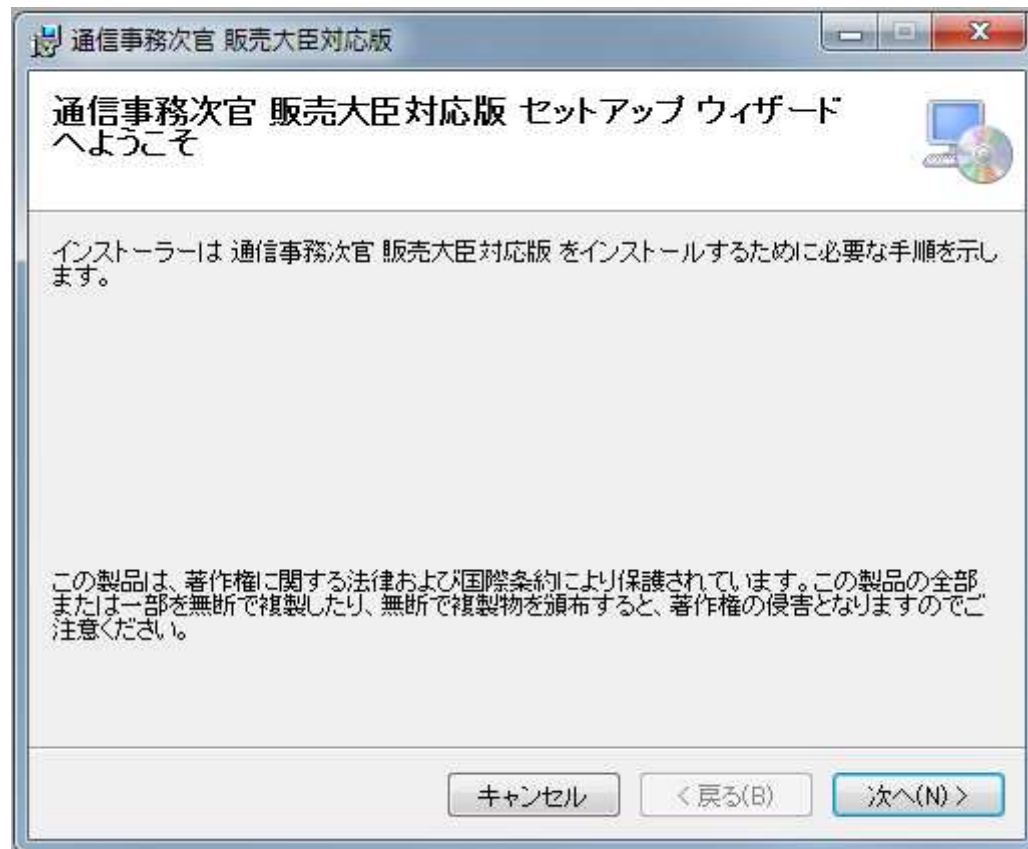

③インストールするフォルダはデフォルトでは¥Program Files 下となりますが、できれば別フォルダとしてください。

例：「C:¥IMP¥通信事務次官 販売大臣対応版」もしくは「D:¥IMP¥通信事務次官 販売大臣対応版」など

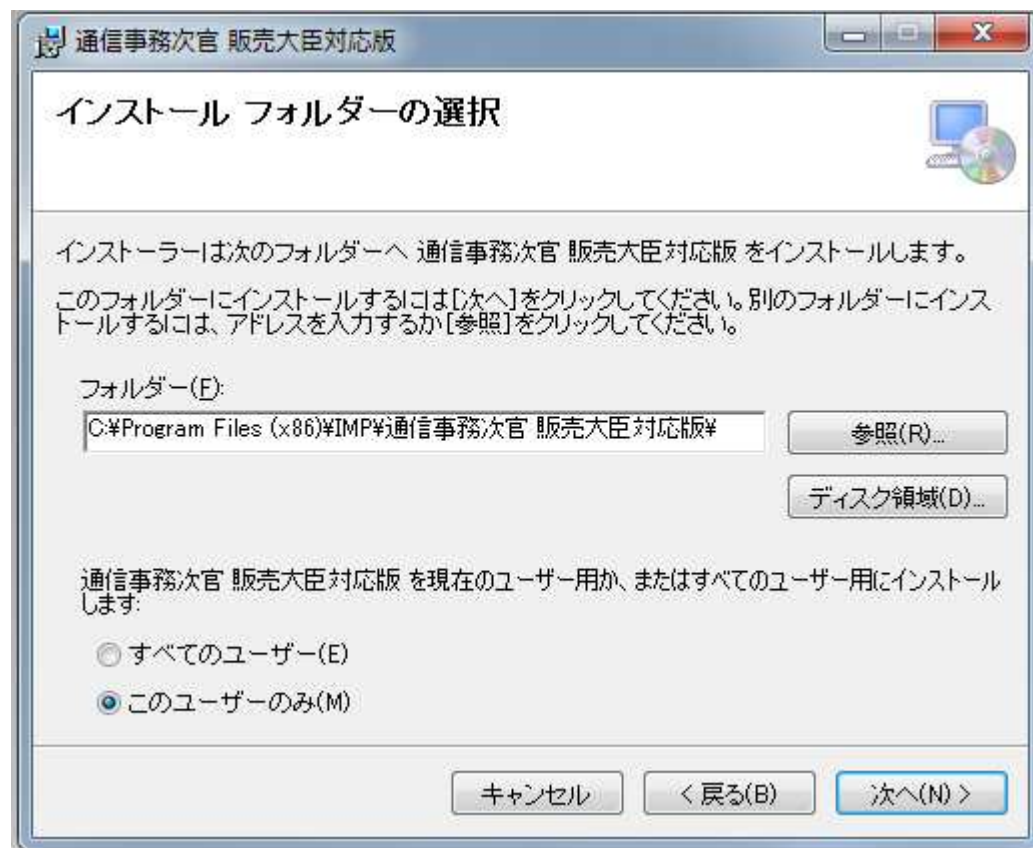

④インストールが完了したら、アイコンをクリックして通信事務次官を実行します



⑤初回起動時は以下の表示が行われますので、OK をクリックします

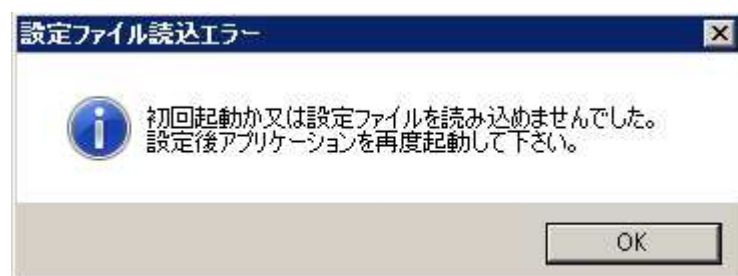

⑥「通常」を選択します

注) 本デモプログラムでもここは「通常」を選択して下さい

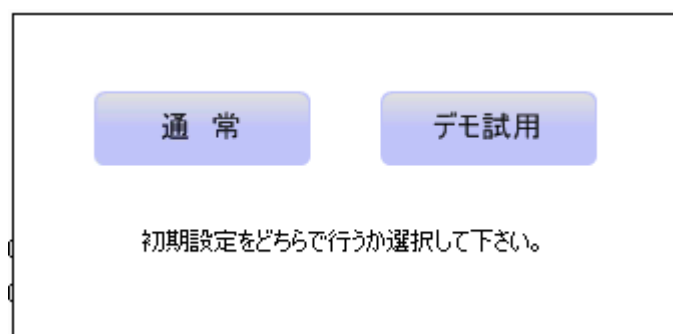

A dialog box with two buttons: "通常" (Normal) and "デモ試用" (Demo Trial). Below the buttons, the text reads: "初期設定をどちらで行うか選択して下さい。" (Please select which initial setup you want to perform.)

⑦OK を選択します

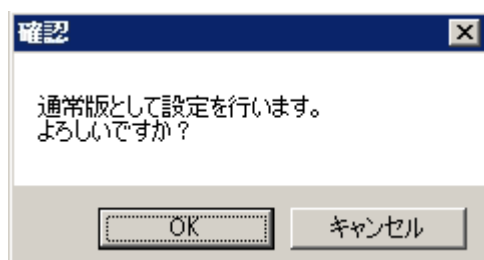

A small dialog box titled "確認" (Confirmation). The text inside says: "通常版として設定を行います。よろしいですか?" (We will set it as the normal version. Is it okay?). There are two buttons: "OK" and "キャンセル" (Cancel).

⑧環境設定画面が表示されます

A : 取得マスタ設定 : デフォルト

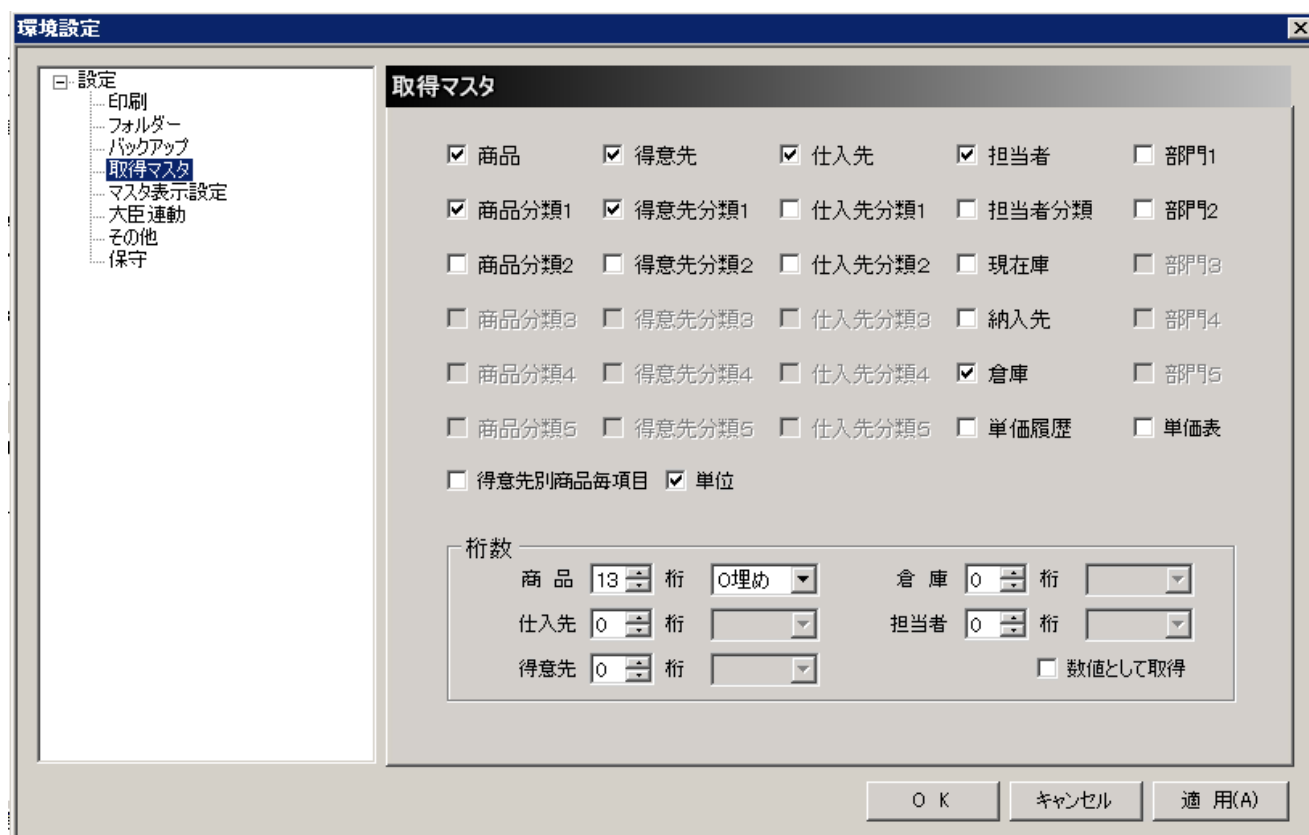

The "環境設定" (Environment Settings) dialog box. On the left is a tree view under "設定" (Settings) with items: 印刷 (Print), フォルダー (Folder), バックアップ (Backup), 取得マスタ (Acquisition Master - selected), マスタ表示設定 (Master Display Settings), 大臣運動 (Minister's Movement), その他 (Others), and 保守 (Maintenance). The main area is titled "取得マスタ" (Acquisition Master) and contains a grid of checkboxes for various settings. Below this is a section for "桁数" (Number of Digits) with input fields and dropdown menus for 商品 (Goods), 仕入先 (Supplier), 得意先 (Customer), and 倉庫 (Warehouse). At the bottom are buttons for "OK", "キャンセル" (Cancel), and "適用(A)" (Apply).

取得マスタ				
<input checked="" type="checkbox"/> 商品	<input checked="" type="checkbox"/> 得意先	<input checked="" type="checkbox"/> 仕入先	<input checked="" type="checkbox"/> 担当者	<input type="checkbox"/> 部門1
<input checked="" type="checkbox"/> 商品分類1	<input checked="" type="checkbox"/> 得意先分類1	<input type="checkbox"/> 仕入先分類1	<input type="checkbox"/> 担当者分類	<input type="checkbox"/> 部門2
<input type="checkbox"/> 商品分類2	<input type="checkbox"/> 得意先分類2	<input type="checkbox"/> 仕入先分類2	<input type="checkbox"/> 現在庫	<input type="checkbox"/> 部門3
<input type="checkbox"/> 商品分類3	<input type="checkbox"/> 得意先分類3	<input type="checkbox"/> 仕入先分類3	<input type="checkbox"/> 納入先	<input type="checkbox"/> 部門4
<input type="checkbox"/> 商品分類4	<input type="checkbox"/> 得意先分類4	<input type="checkbox"/> 仕入先分類4	<input checked="" type="checkbox"/> 倉庫	<input type="checkbox"/> 部門5
<input type="checkbox"/> 商品分類5	<input type="checkbox"/> 得意先分類5	<input type="checkbox"/> 仕入先分類5	<input type="checkbox"/> 単価履歴	<input type="checkbox"/> 単価表
<input type="checkbox"/> 得意先別商品毎項目	<input checked="" type="checkbox"/> 単位			

桁数

商品	仕入先	得意先	倉庫	担当者
13 桁	0 桁	0 桁	0 桁	0 桁
埋め				

☐ 数値として取得

B:マスタ表示設定

環境設定

- 設定
 - 印刷
 - フォルダー
 - バックアップ
 - 取得マスタ
 - マスタ表示設定**
 - 大臣連動
 - その他
 - 保守

マスタ表示設定

商品マスタ

<input checked="" type="checkbox"/> 使用コード	<input checked="" type="checkbox"/> 商品コード	<input checked="" type="checkbox"/> 検索コード	<input checked="" type="checkbox"/> 商品分類1	<input type="checkbox"/> 商品分類2
<input checked="" type="checkbox"/> 商品名1	<input checked="" type="checkbox"/> 商品名2	<input type="checkbox"/> 商品名3	<input type="checkbox"/> 商品名4	<input type="checkbox"/> 商品名5
<input checked="" type="checkbox"/> 使用単価	<input checked="" type="checkbox"/> 標準単価			
<input type="checkbox"/> 売価1	<input type="checkbox"/> 売価2	<input type="checkbox"/> 売価3	<input type="checkbox"/> 売価4	<input type="checkbox"/> 売価5
<input type="checkbox"/> 原価	<input type="checkbox"/> 最新実績	<input type="checkbox"/> 税区分	<input type="checkbox"/> 単位	<input type="checkbox"/> 入数
<input type="checkbox"/> 端数処理	<input type="checkbox"/> 単価小数桁	<input type="checkbox"/> 数量小数桁	<input checked="" type="checkbox"/> 更新日	

OK キャンセル 適用(A)

C:大臣連動

環境設定

- 設定
 - 印刷
 - フォルダー
 - バックアップ
 - 取得マスタ
 - マスタ表示設定
 - 大臣連動**
 - その他
 - 保守

大臣連動

大臣ログイン方法

ユーザー名

パスワード

起動時データ選択

大臣トランザクション

使用単価

伝票履歴参照件数

OK キャンセル 適用(A)

D:その他

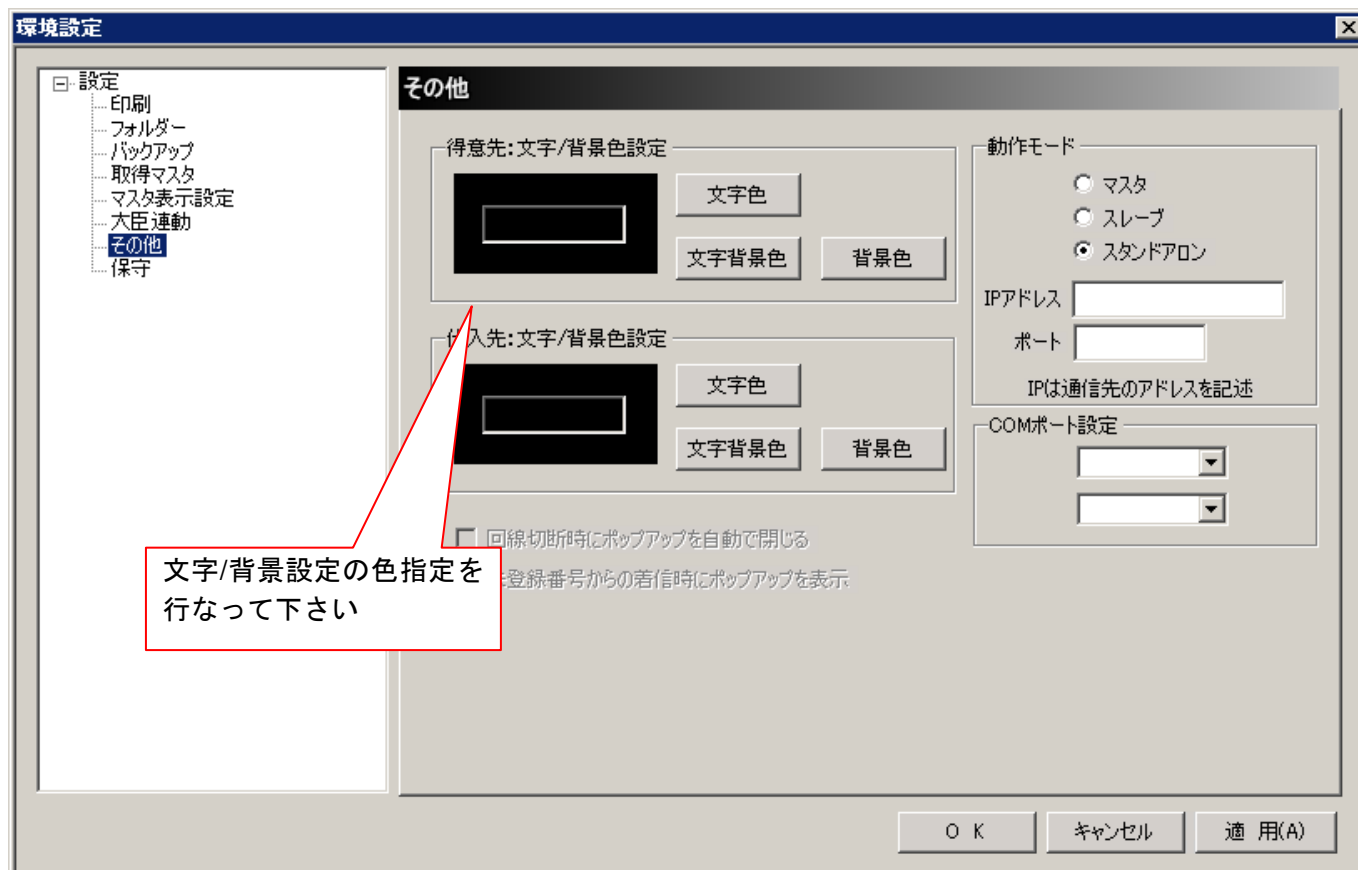



⑨以下の表示が数回行われますので、OK をクリックします



⑩データ選択画面で例として OHKEN 株式会社のデータを選択します



⑪以下の画面が表示されたら OK をクリックします

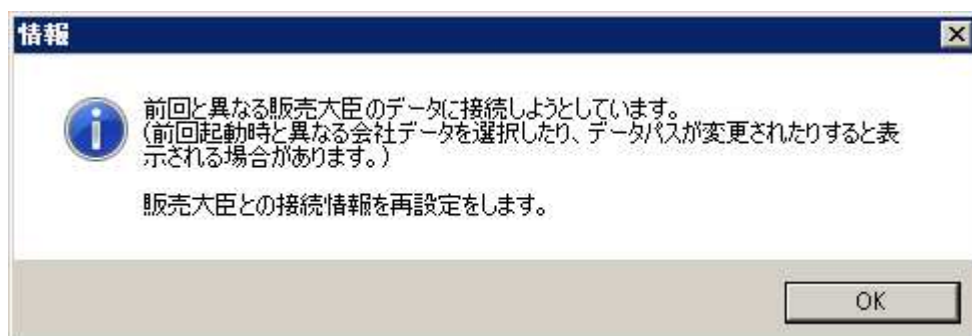

⑫以下の画面が表示されたら、インストールしている販売大臣を選択します。

* 通常は1個のみ表示されると思いますので、そのまま選択し、OK をクリックします

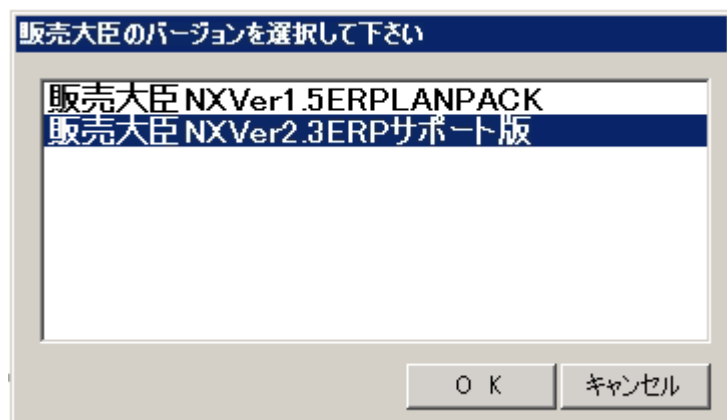

⑬以下の画面が表示されたら「はい」を選択します

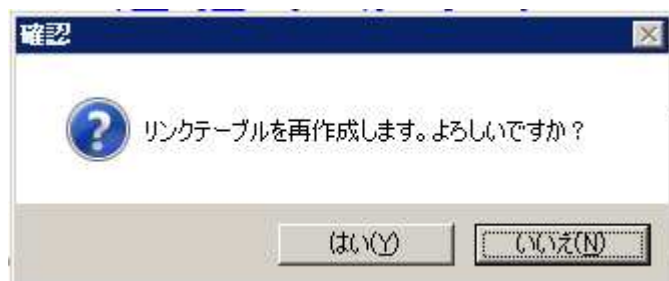

⑭以下の画面が表示されたら「はい」を選択します



⑮販売大臣よりマスタの取得が行われます

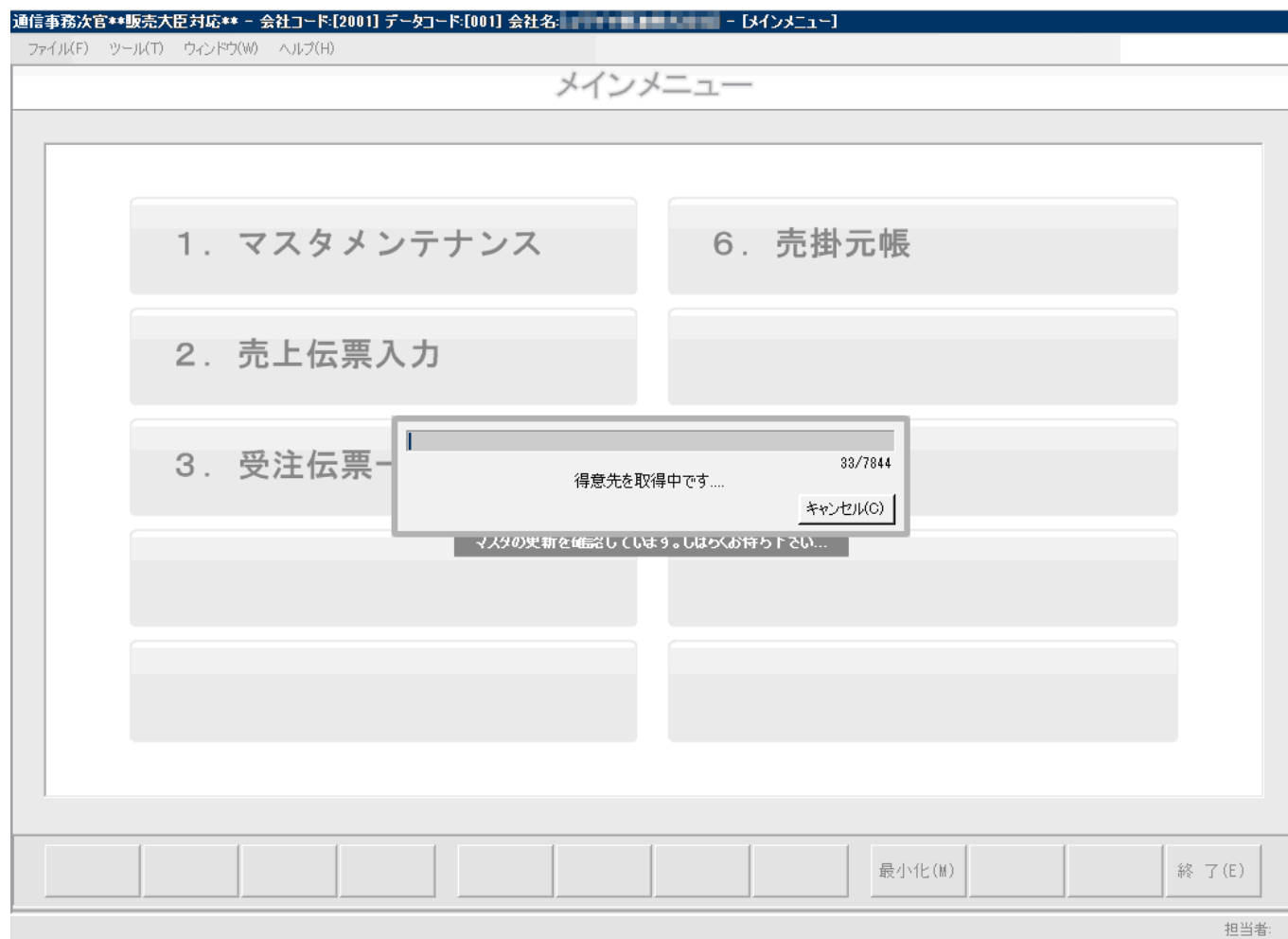

⑯マスタ取得が完了すると、回線状態とテストフォームが表示され待機状態となります。

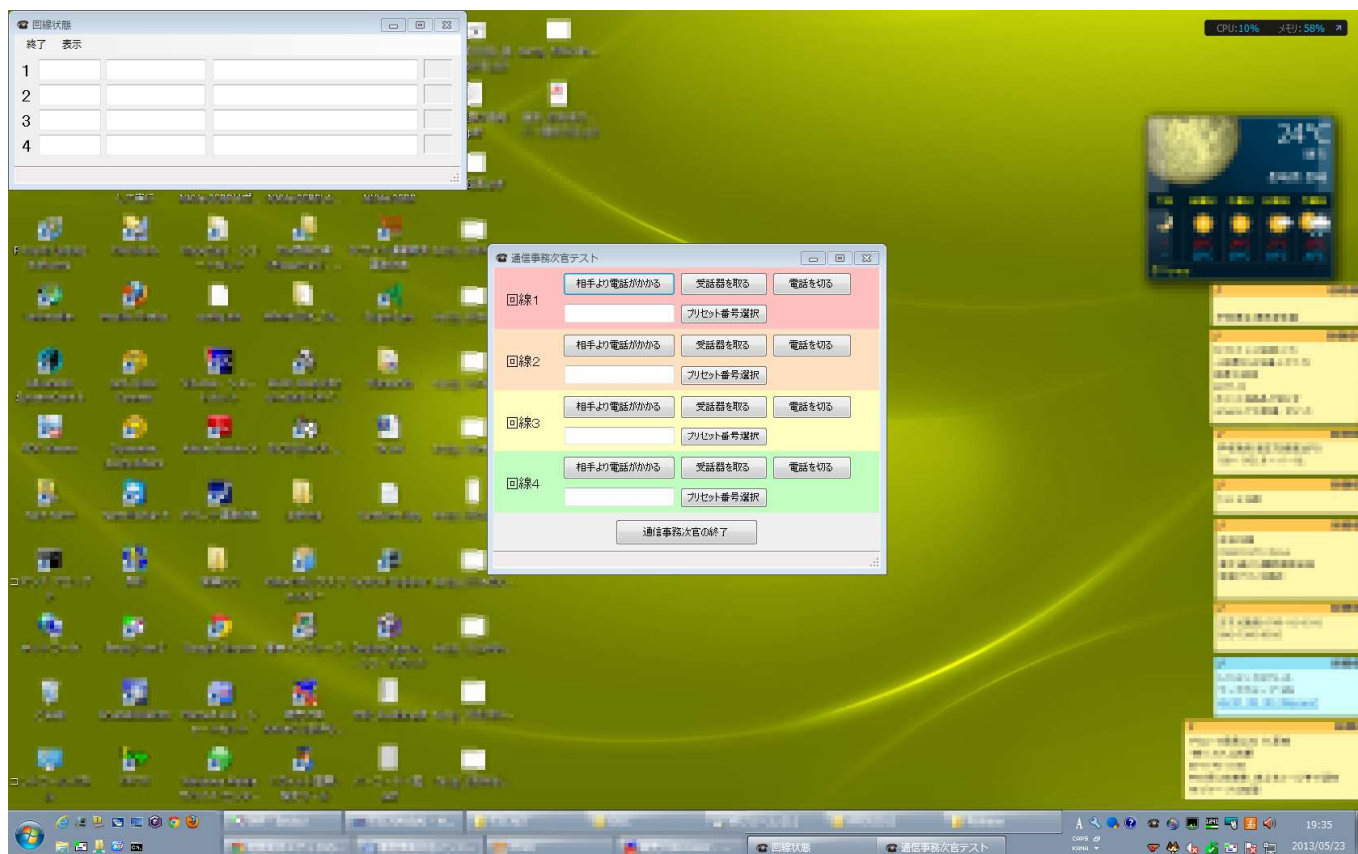

以上でインストールは完了です